

PROGRAMA DE RETORNO ÀS AULAS PRESENCIAIS

**Atendimento ao Decreto 17.693 e Portaria
SMSA/SUS BH 0373/2021, ambos
de 20 de agosto de 2021.**



Belo Horizonte, 23 de agosto de 2021.

Medidas de segurança para o retorno presencial das aulas teóricas, atividades práticas laboratoriais e ambulatoriais

Com o objetivo de manter um ambiente seguro para alunos, colaboradores e professores, o retorno gradual e progressivo das atividades acadêmicas presenciais na FCM-MG continuará seguindo todas as normas de biossegurança e de distanciamento social, adequadas ao Novo Protocolo estabelecido pela Portaria SMSA/SUS BH 0373/2021 da Prefeitura de Belo Horizonte.

A metodologia das aulas presenciais e o retorno progressivo das turmas serão publicados pela Faculdade, em cronograma específico.

Aos alunos com necessidades adicionais, será garantido o cumprimento de todos os protocolos específicos estabelecidos na Portaria SMSA/SUS BH 0373/2021.

Serão garantidas alternativas de avaliações não presenciais aos alunos pertencentes ao grupo de risco, com comprovação médica ou com suspeita ou confirmação de terem contraído COVID-19. Caso o aluno apresente febre ou algum outro sintoma de COVID-19, deverá ser afastado e informar imediatamente à Instituição, por meio da Central de Relacionamento Acadêmico, sendo proibido o seu comparecimento à Faculdade.

O acesso dos alunos às dependências da Faculdade será restrito aos ambientes previamente definidos e informados, como forma de restringir ao máximo o trânsito interno nas dependências da Instituição e evitar cruzamento de fluxos. O uso de espaços coletivos, salas de estudos individuais e coletivas, diretórios acadêmicos e similares permanece suspenso.

As atividades de apoio ao aluno que já estavam sendo feitas de forma remota continuarão nesse formato. Se houver necessidade de atendimentos presenciais, tais como contatos diretos com coordenadores, retirada de documentos na Secretaria Acadêmica, utilização do laboratório de informática, entre outros, esses serão feitos mediante agendamento prévio junto aos respectivos setores.

Para facilitar e centralizar o atendimento aos alunos, todas as demandas relacionadas à Secretaria Acadêmica, Coordenação de Cursos, Setor Financeiro e dúvidas sobre como utilizar o Portal do Aluno ou do AVA-Moodle devem ser feitas pelo estudante junto à Central de Relacionamento Acadêmico, pelo telefone **3248-7112** ou pelo **Whatsapp disponível no Portal do Aluno, das 8h às 20h de segunda a sexta-feira**. A Central de Relacionamento Acadêmico, que conta com uma equipe especializada de consultores, irá acolher as necessidades dos alunos e acompanhar sua demanda desde o início, oferecendo soluções integradas.



Acesso aos prédios da Faculdade e do Ambulatório



O acesso ao Prédio da Faculdade continuará sendo feito, exclusivamente, pela portaria principal, por meio de catracas eletrônicas, mediante o uso da carteira de identificação institucional do estudante. Continua bloqueado o acesso ao prédio pelo estacionamento.

O acesso ao Ambulatório Ciências Médicas-MG continua sendo pela Avenida dos Andradas, 1.145, mediante a apresentação da carteira de identificação institucional.



Somente será permitida a entrada e permanência, nas dependências da Faculdade, pessoas que estiverem utilizando máscaras de proteção, com cobertura do nariz e boca. Será oferecida máscara descartável para quem, porventura, não a tiver ao chegar ao prédio.



O uso do *face shield* mantém-se obrigatório para a realização de atividades geradoras de aerossol e no atendimento ao paciente com COVID-19. O uso desse equipamento de proteção individual, nos laboratórios da Faculdade, não será mais exigido.



Foram instalados na entrada do Prédio da Faculdade e no Ambulatório Ciências Médicas, álcool em gel para higiene das mãos e tapetes sanitizantes para a limpeza das solas dos sapatos. Dispensers adicionais com álcool em gel estão disponíveis em todas as salas de aulas, próximos aos elevadores, nas entradas dos prédios, dentro dos laboratórios e nas dependências do Ambulatório.





Todos os espaços de atividades acadêmicas estão sinalizados nas paredes e no piso, com informações a respeito do limite máximo de pessoas permitido no local, fluxo de entrada e saída, distanciamento necessário entre pessoas e medidas de segurança adotadas. Evite permanecer parado nos corredores, a fim de evitar aglomerações.



O fluxo de locomoção dentro dos edifícios está sinalizado e demarcado em todos os andares, de forma a evitar ao máximo o cruzamento de pessoas.



Para circular no interior dos prédios, dê preferência ao uso de escadas, deixando os elevadores para pessoas com dificuldade de locomoção.



Será entregue aos estudantes um saco plástico para guardar o telefone celular durante sua permanência na Instituição. Não será permitido manuseio de aparelho celular e outros equipamentos eletrônicos durante a realização das atividades práticas laboratoriais e ambulatoriais. Nas áreas comuns dos prédios, o uso do celular será permitido, desde que mantido o distanciamento social. **É estritamente proibido fotografar ou filmar as dependências da Faculdade ou dentro dela.**



A limpeza e o processo de higienização foram devidamente reforçados, especialmente nas áreas com intenso fluxo de pessoas e locais onde possa ocorrer maior disseminação do vírus. Recebem higienização constante: elevadores (pisos, botoeiras de acionamentos, espelhos, barras de proteção, paredes laterais), corrimãos e guarda corpo das escadas, maçanetas, bancadas, escaninhos, banheiros, consultórios, sala de espera e guichês de atendimento.



As portas externas dos banheiros permanecem abertas, com o indicativo da quantidade de pessoas permitidas no recinto, e dentro deles existem orientações sobre a forma correta de higienização das mãos. Procure utilizar o banheiro mais próximo ao local onde estiver sendo realizada a sua aula.



Serão disponibilizados lugares apropriados e intervalos escalonados para que os alunos façam suas refeições com segurança. A lanchonete também foi reaberta dentro dos protocolos de segurança estabelecidos para este seguimento. Para sua comodidade traga seu lanche higienizado de casa.



Permitido o uso de bebedouros somente para coleta de água em recipientes individuais. Traga sua própria garrafinha de água.



Os escaninhos estão liberados para uso individual. Ao manuseá-los, mantenha a distância segura entre os usuários. Durante as aulas teóricas, as bolsas e mochilas devem ser colocadas no espaço abaixo da carteira.



A saída da sala, ao final das aulas ou durante os intervalos, deve ser feita de forma gradual por fileiras, iniciando pelas mais próximas à porta, evitando o cruzamento entre alunos.

Haverá colaboradores preparados e presentes em todo o prédio para orientar e alertar sobre as medidas de segurança e proteção.

Funcionamento dos laboratórios

Os laboratórios de atividades práticas e de simulação são higienizados no início e término de cada turno, bem como seus equipamentos. Os microscópios são de uso individual e serão devidamente higienizados pelos técnicos ao término de cada turno. Os alunos irão ocupar um lugar demarcado nos laboratórios, de maneira a minimizar o contato entre eles. As janelas permanecerão abertas em substituição ao ar condicionado, sempre que possível.



Orientações para os alunos:

Antes de sair de casa:

Se você não estiver se sentindo bem, apresentar possíveis sintomas de gripe, ou se tiver tido contato com pessoas contaminadas com o COVID-19, não deve comparecer à Faculdade em hipótese alguma, e informe esse fato à Central de Relacionamento Acadêmico. Utilize máscara para sair de casa e ande sempre com uma de reserva.

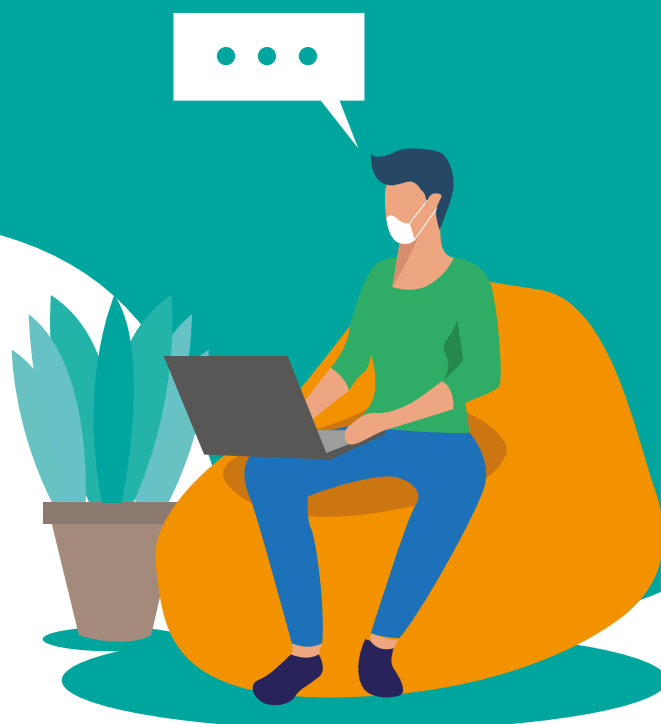

Orientações relativas ao deslocamento

Residência / Faculdade / Residência:

Transporte público:

Não utilize o transporte público acima da capacidade máxima de passageiros sentados;

Use máscara durante todo trajeto;

Higienize as mãos com álcool 70% sempre que tocar em alguma superfície;

Evite tocar nas pessoas;

Não toque nos olhos, nariz e boca;

Evite o manuseio de dinheiro e prefira o cartão de transporte;

Mantenha a regra de higiene respiratória, tossindo e ou espirrando no antebraço;

Utilize lenços descartáveis e jogue-os no lixo após o uso;

Evite aglomerações ou locais pouco arejados;

Evite contatos próximos desnecessários, como o tradicional aperto de mãos;

Não compartilhe objetos de uso pessoal;

Quando possível, mantenha abertas as janelas dos ônibus para aumentar a circulação de ar.



Orientações relativas ao deslocamento

Residência / Faculdade / Residência:

Táxi e transporte por aplicativo:

Use máscaras durante o trajeto e exija que o motorista também o faça;

Mantenha os vidros abertos;

Evite tocar os olhos, nariz e boca;

Também é recomendado evitar contato físico sempre que possível, por exemplo, ao cumprimentar o motorista /passageiro;

Higienize as mãos ao desembarcar.



Orientações durante a permanência nos prédios da Faculdade e do Ambulatório:



Compareça aos locais de aula/atividades práticas no horário estabelecido, utilizando máscara cirúrgica.



O uso de máscara é obrigatório durante todo o período em que permanecer nos prédios da Faculdade e do Ambulatório, nas salas de aula e consultórios, sendo que dentro dos laboratórios e Ambulatório, em todas as atividades práticas, é obrigatório também o uso de jaleco.



Traga sua própria garrafa para água.



A utilização do uniforme verde nas dependências do Labsim está desautorizado no momento. Utilize jaleco de mangas longas para ter acesso às aulas.



Para circular pelo prédio da Faculdade e do Ambulatório, siga todas as instruções indicativas afixadas nas paredes e pisos.



Evite a proximidade com os colegas e professores, mantendo distanciamento seguro.



Ao encerrar as atividades do turno, evacue o prédio conforme orientações de saída, sinalizadas nos andares, evitando transitar desnecessariamente pelas demais áreas.



Retorne para casa adotando todas as medidas de higiene e segurança já informadas neste conteúdo.

Segurança em casa:

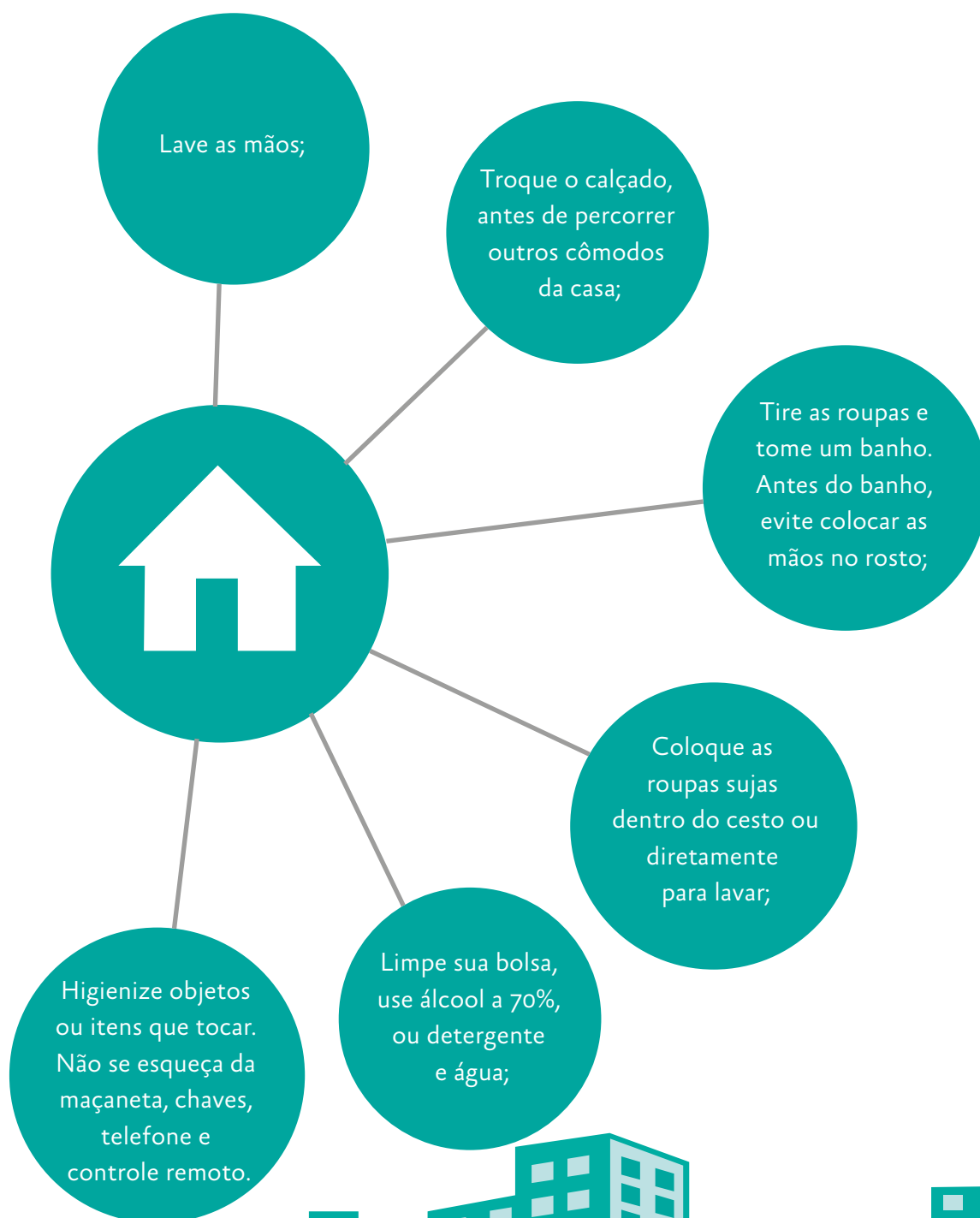

Vale ressaltar que estas medidas visam, dentro das limitações impostas pela pandemia, a segurança de alunos, professores e colaboradores durante a realização das atividades acadêmicas presenciais, garantindo o padrão Ciências Médicas de ensino.

